

1. บทสรุปสำหรับผู้บริหาร
ผลการประเมินคุณภาพภายในการอาชีวศึกษา
ตามมาตรฐานการอาชีวศึกษาระดับประกาศนียบัตรวิชาชีพและระดับประกาศนียบัตรวิชาชีพชั้นสูง พ.ศ. 2559

ตัวบ่งชี้	1	2	3	4	5	6	รวม	เฉลี่ย
มาตรฐานที่ 1	5	3.83					8.83	4.41
2	5	๕	5	4.33	5	5	2๙.๓๓	4.8๘
3	5	5	4.83	5			19.83	4.95
4	5	4.23					9.23	4.61
รวม						เฉลี่ย	16.๘๐	4.71

สรุปผลการประเมินคุณภาพภายในสถานศึกษา

1.1 ระดับตัวบ่งชี้

- 1.1.1 ตัวบ่งชี้ที่อยู่ในระดับคุณภาพ “ดีมาก” จำนวน1๓..... ตัวบ่งชี้
- 1.1.2 ตัวบ่งชี้ที่อยู่ในระดับคุณภาพ “ดี” จำนวน-..... ตัวบ่งชี้
- 1.1.3 จำนวนตัวบ่งชี้ที่อยู่ในระดับคุณภาพ “พอใช้” จำนวน1..... ตัวบ่งชี้
- 1.1.4 จำนวนตัวบ่งชี้ที่อยู่ในระดับคุณภาพ “ต้องปรับปรุงจำนวน-..... ตัวบ่งชี้
- 1.1.5 ตัวบ่งชี้ที่อยู่ในระดับคุณภาพ “ต้องปรับปรุงเร่งด่วน” จำนวน-..... ตัวบ่งชี้

1.2 จุดเด่น (การปฏิบัติของสถานศึกษาอย่างเป็นระบบตามกระบวนการประกันคุณภาพภายในการอาชีวศึกษาที่ส่งผลให้บรรลุผลตามเป้าหมายที่กำหนด)

1. สถานศึกษามีการบริหารจัดการทรัพยากรของสถานศึกษาอย่างมีประสิทธิภาพ รวมทั้งการประสานความร่วมมือกับบุคคล ชุมชน สถานประกอบการและหน่วยงานที่เกี่ยวข้อง
2. ผู้บริหารและบุคลากรทางการศึกษาเข้าใจ นโยบายที่สำคัญที่หน่วยงานต้นสังกัดมอบหมายได้เป็นอย่างดี
3. ครูผู้สอนจัดการเรียนการสอนตรงตามหลักสูตรตามความต้องการของตลาดแรงงาน
4. สถานศึกษาจัดทำการประกันคุณภาพการศึกษา ตามหลักเกณฑ์และแนวปฏิบัติเกี่ยวกับการประกันคุณภาพภายในตามมาตรฐานการอาชีวศึกษา

1.3 จุดที่ควรพัฒนา (การปฏิบัติของสถานศึกษาไม่เป็นระบบตามกระบวนการประกันคุณภาพภายในการอาชีวศึกษาที่ส่งผลให้ไม่บรรลุผลตามเป้าหมายที่กำหนด)

1. ส่งเสริมให้ผู้สำเร็จการศึกษาเป็นคนดีมีคุณธรรมจริยธรรม ตามอัตลักษณ์ของสถานศึกษาคุณธรรม มีความรู้ความสามารถตามมาตรฐานการศึกษา วิชาชีพ จบตามหลักสูตรที่กำหนด

1.4 ข้อเสนอแนะหรือแนวทางการพัฒนาสถานศึกษา (การดำเนินงานเพื่อแก้ไขปัญหาหรือพัฒนาคุณภาพการศึกษาของสถานศึกษาตามกระบวนการประกันคุณภาพภายในการอาชีวศึกษา)

1. จัดกิจกรรมส่งเสริมให้ผู้เรียนมีความรู้ความสามารถ ตามหลักสูตรได้สำเร็จการศึกษาในระยะเวลาที่กำหนด

2. สภาพทั่วไปของสถานศึกษา

2.1 ข้อมูลเกี่ยวกับสถานศึกษา

ชื่อสถานศึกษา : วิทยาลัยการอาชีพเกษตรวิสัย

ที่ตั้ง : 231 ม.3 ต. เมืองบัว อ. เกษตรวิสัย จ.ร้อยเอ็ด 45150

โทรศัพท์ : 043-๐๓๙๘๗2 โทรสาร : 043-๐๓๙๘๗2

Website : www.kasat.ac.th

E - mail : -

สังกัดสำนักงานคณะกรรมการการอาชีวศึกษา

สภาพชุมชนเศรษฐกิจสังคม

-

๒.2 ข้อมูลปัจจุบันของสถานศึกษา

2.๒.๑ แผนภูมิการบริหารของสถานศึกษา

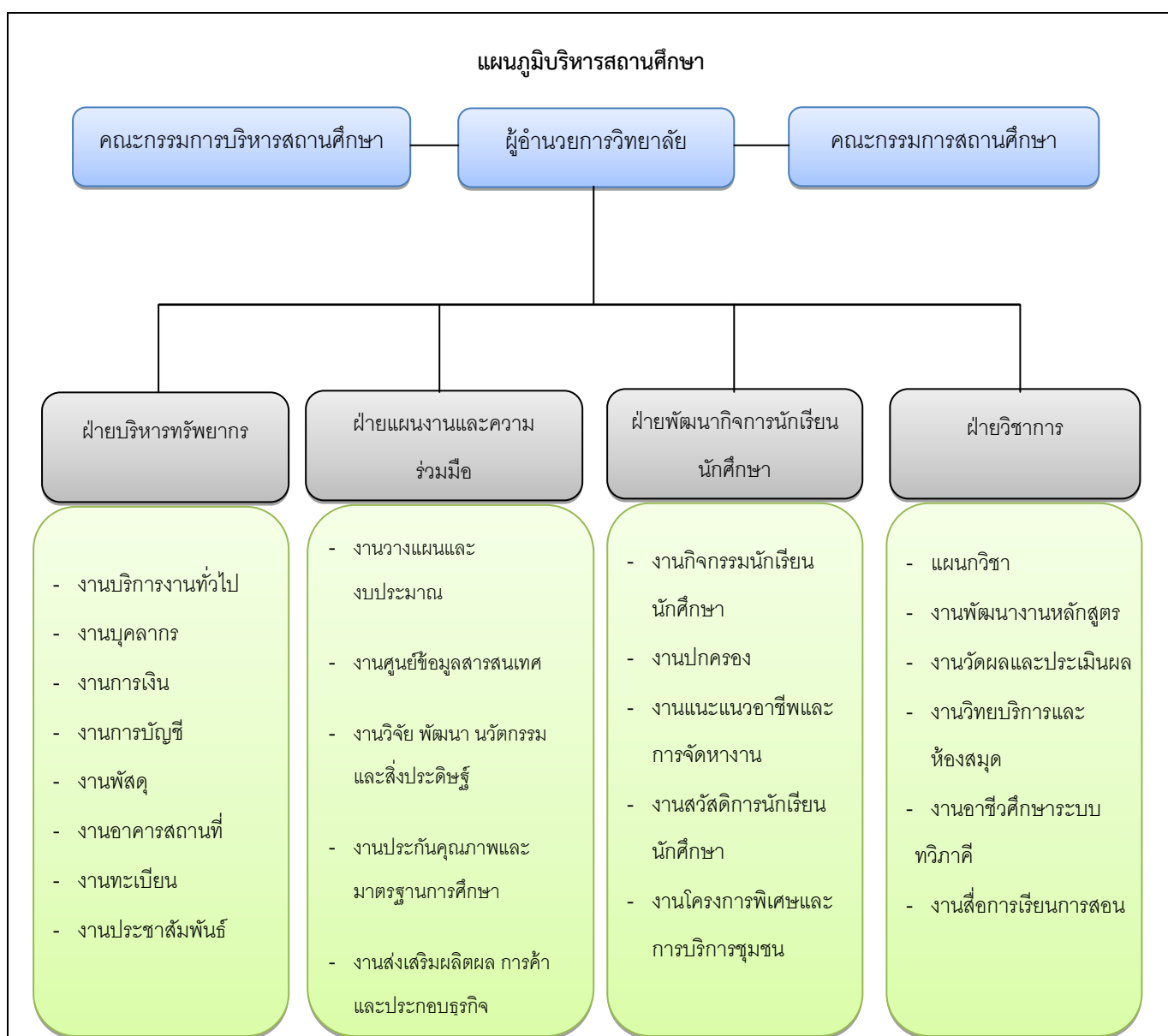

2.2.2 คณะกรรมการบริหารสถานศึกษา ประจำปีการศึกษา ๒๕๕๙

ที่	ชื่อ-สกุล
1.	นายอุดม ประชานันท์
2.	นายปรัชญา ตะภา
3.	นางเนาวรัตน์ อันทรบุตร
4.	นายประสิทธิ์ พ้องเสียง
5.	นายสมพร หมานมา
6.	นางสาววิไลพร จรนามล
7.	นายเพชร เพียรชนะ
8.	นายรณชัย ดาทอง
9.	นายพิทักษ์ สงวนรัตน์
10.	นางวันเพ็ญ ภูนะ
11.	นางอภิตี เจริญสุข
12.	นายชาติรี งามชื่น

2.2.3 จำนวนครูจำแนกตามแผนกวิชา/สาขาวิชา/สาขางาน

แผนกวิชา/สาขาวิชา/สาขางาน	จำนวน (คน)	สถานภาพ		ใบประกอบวิชาชีพ		วุฒิการศึกษา			
		ครูประจำชั้น	ครูสอนพิเศษ	มี	ไม่มี	ปริญญาเอก	ปริญญาโท	ปริญญาตรี	ต่ำกว่าปริญญาตรี
1.แผนกช่างกลโรงงาน	5	3	2	4	1	-	-	5	
2.แผนกช่างไฟฟ้ากำลัง	3	3	-	3	-	-	2	1	
3.แผนกช่างยนต์	4	3	1	4	-	-	-	4	
4.แผนกช่างอิเล็กทรอนิกส์	4	2	2	3	1	-	-	4	
5.แผนกวิชาการบัญชี	5	4	1	4	1	-	1	4	
6.แผนกคอมพิวเตอร์ธุรกิจ	6	2	4	6	-	-	1	5	
7.แผนกการโรงแรม	2	-	2	-	2	-	-	2	
รวม	29	17	15	24	5	-	4	25	

2.2.4 จำนวนบุคลากรทางการศึกษา

ฝ่าย/แผนวิชา/งาน	จำนวน (คน)	สถานภาพ			
		ข้าราชการ	พนักงานราชการ	ลูกจ้างประจำ	ลูกจ้างชั่วคราว
ฝ่ายบริหารทรัพยากร					
งานบริหารงานทั่วไป	4	-	๑	1	๒
งานบุคลากร	4	3	-	-	1
งานการเงิน	๔	1	-	-	๓
งานบัญชี	3	-	2	-	1
งานพัสดุ	6	2	-	-	4
งานอาคารสถานที่	11	-	3	-	9
งานทะเบียน	3	2	-	-	1
งานประชาสัมพันธ์	4	-	1	-	3
ฝ่ายแผนงานและความร่วมมือ					
งานวางแผนและงบประมาณ	3	-	1	-	2
งานศูนย์ข้อมูลและสารสนเทศ	3	1	-	-	2
งานประกันคุณภาพและมาตรฐานการศึกษา	๔	1	-	-	2
งานวิจัยพัฒนานวัตกรรมและสิ่งประดิษฐ์	๓	-	-	-	2
งานส่งเสริมผลิตผลการค้าและประกอบธุรกิจ	๔	-	-	-	3
งานความร่วมมือ	๔	๑	1	-	1
งานฟาร์มและโรงงาน	1	-	1	-	-
ฝ่ายพัฒนากิจการนักเรียนนักศึกษา					
งานกิจกรรมนักเรียนนักศึกษา	7	-	3	-	๒
งานครูที่ปรึกษา	3	1	-	-	2
งานปกครอง	4	-	1	-	3
งานแนะแนวอาชีพและจัดหางาน	4	-	1	-	๒
งานสวัสดิการนักเรียนนักศึกษา	3	-	1	-	๔
งานโครงการพิเศษและบริการชุมชน	4	1	1	-	2
ฝ่ายวิชาการ					
แผนกวิชา	9	6	2	-	1
งานพัฒนาหลักสูตรการเรียนการสอน	6	1	1	-	4
งานวัดผลและประเมินผล	3	1	1	-	1
งานวิทยบริการและห้องสมุด	1	-	-	-	1
งานอาชีวศึกษาระบบทวิภาคี	3	1	1	-	1
งานสื่อการเรียนการสอน	3	-	-	-	3

2.2.5 จำนวนผู้เรียนจำแนกตามระดับสาขางานและชั้นปี

(ปีที่จัดทำรายงานสำรวจ ณ วันที่ ๑๐ มิถุนายน 2559)

ระดับ/สาขางาน	ชั้นปี									รวม
	1			2			3			
	ปกติ	ทวิภาคี	เทียบโอน	ปกติ	ทวิภาคี	เทียบโอน	ปกติ	ทวิภาคี	เทียบโอน	
ระดับ ปวช.										
-สาขางานช่างยนต์	48	-	-	44	-	-	55	-	-	147
-สาขางานช่างกลโรงงาน	40	-	-	37	-	-	63	-	-	140
-สาขางานช่างไฟฟ้า	39	-	-	32	-	-	60	-	-	131
-สาขางานช่างอิเล็กทรอนิกส์	25	-	-	17	-	-	26	-	-	68
-สาขางานการบัญชี	38	-	-	36	-	-	115	-	-	198
-สาขางานการโรงแรม	-	21	-		13	-	-	12	-	46
-สาขางานคอมพิวเตอร์ธุรกิจ	35	-	-	44	-	-	135	-	-	214
รวม	225	21		210	13		454	12		935
ระดับ ปวส.										
-สาขางานช่างยนต์	-	22	-	-	27	-	-	-	-	49
-สาขางานช่างกลโรงงาน	9	14	-	4	26	-	-	-	-	102
-สาขางานช่างไฟฟ้า	-	13	-	-	31	34	-	-	-	78
-สาขางานช่างอิเล็กทรอนิกส์	-	11	-	-	14	-	-	-	-	25
-สาขางานการบัญชี	-	29	-	-	26	30	-	-	-	85
-สาขางานการโรงแรม	-	7	-	-	14	-	-	-	-	21
-สาขางานคอมพิวเตอร์ธุรกิจ	-	19	-	-	111	-	-	-	-	130
รวม	9	115		4	249	64				441
รวมทั้งหมด	234	136		214	262	64	454	12		1,376

2.2.6 จำนวนผู้เรียนจำแนกตามระดับสาขางานและชั้นปี (ทวิศึกษา)

ระดับ/สาขางาน	ชั้นปี			รวม
	1	2	3	
ระดับ ปวช.				
-สาขางานช่างยนต์	14	26	24	64
-สาขางานช่างกลโรงงาน	-	24	-	24
-สาขางานช่างไฟฟ้า	-	-	-	-
-สาขางานช่างอิเล็กทรอนิกส์	-	-	-	-
-สาขางานการบัญชี	26	24	-	50
-สาขางานการโรงแรม	-	-	-	-
-สาขางานคอมพิวเตอร์ธุรกิจ	61	28	52	141
รวมทั้งหมด	101	102	76	279

2.2.7 จำนวนผู้สำเร็จการศึกษา

(1) จำนวนผู้สำเร็จการศึกษา (ปกติ/ทวิภาคี/เทียบโอน)

ระดับ/สาขางาน	จำนวน			รวม
	ปกติ	ทวิภาคี	เทียบโอน	
ระดับ ปวช.				
-สาขางานช่างยนต์	21	-	-	21
-สาขางานช่างกลโรงงาน	21	-	-	20
-สาขางานช่างไฟฟ้า	7	-	-	7
-สาขางานช่างอิเล็กทรอนิกส์	8	-	-	8
-สาขางานการบัญชี	19	-	-	19
-สาขางานการโรงแรม	-	4	-	4
-สาขางานคอมพิวเตอร์ธุรกิจ	37	-	-	37
รวม	113	4	0	117
ระดับ ปวส.				
-สาขางานช่างยนต์	-	16	-	16
-สาขางานช่างกลโรงงาน	-	17	-	17
-สาขางานช่างไฟฟ้า	-	15	8	23
-สาขางานช่างอิเล็กทรอนิกส์	-	8	-	8
-สาขางานการบัญชี	-	14	8	22
-สาขางานการโรงแรม	-	6	-	6
-สาขางานคอมพิวเตอร์ธุรกิจ	-	33	-	33
รวม	0	109	16	125
รวมทั้งหมด	113	4	16	242

(2) จำนวนผู้สำเร็จการศึกษา (ทวิศึกษา)38.....คน

2.3 เกียรติประวัติของสถานศึกษา

2.๓.๑ รางวัลและผลงานของสถานศึกษา (ซึ่งเป็นที่ยอมรับของสังคมในรอบปีการศึกษา)

รางวัลระดับประเทศ โครงการชีววิถีเพื่อการพัฒนาอย่างยั่งยืน ประเภทที่ 7 เครื่องผสม EM และฉีดอัตโนมัติ

2.๓.2 รางวัลและผลงานของผู้บริหาร (ซึ่งเป็นที่ยอมรับของสังคมในรอบปีการศึกษา)

รางวัลผู้บริหารสถานศึกษาดีเด่น จังหวัดร้อยเอ็ด

1. นายอุดม ประชานันท์ ผู้อำนวยการวิทยาลัยการอาชีพเกษตรวิสัย

รางวัลผู้บริหารสถานศึกษาดีศรีเมืองเกษ

1. นายอุดม ประชานันท์ ผู้อำนวยการวิทยาลัยการอาชีพเกษตรวิสัย

ได้รับรางวัลชนะเลิศระดับประเทศ ประเภทที่ 7 การคิดค้นสิ่งประดิษฐ์ ในโครงการชีววิถีฯ ดีเด่น ได้แก่เครื่องผสม EM และฉีดอัตโนมัติ

1. นายปรัชญา ตะภา รองผู้อำนวยการฝ่ายแผนงานและความร่วมมือ

2.๓.3 รางวัลและผลงานของครูและบุคลากรทางการศึกษา (ซึ่งเป็นที่ยอมรับของสังคมในรอบปีการศึกษา)

รางวัลครูดีศรีเมืองเกษ

1. นายเพชร เพียรชนะ ครู คศ.๒

2. นางสาวสุภัทราภรณ์ สุขไชย พนักงานราชการ

รางวัลครูดีเด่น

1. นายพิทักษ์	สงวนรัตน์	ครู คศ.๒
2. นายวงศกร	ชินโย	ครู คศ.1
3. นายชัยศรี	สมทรัพย์	พนักงานราชการ
4. นายจิรวัดน์	รักปัญญาสุทธิกุล	พนักงานราชการ
5. นายสัญชาติ	วินธิมา	พนักงานราชการ
6. นางธนพร	เดชบุรัมย์	พนักงานราชการ
7. นายวีระวรรณ	สำเภา	ครูพิเศษสอน
8. นายขจรศักดิ์	กาฬสุวรรณ	ครูพิเศษสอน
9. นายธงชัย	พิเนตร	ครูพิเศษสอน
10. นายอนุชิต	พลชัย	ครูพิเศษสอน

รางวัลเจ้าหน้าที่ดีเด่น

1. นายปราย	ไชยภูมิ	เจ้าหน้าที่
2. นายอัศวินท์	พันตาแสง	เจ้าหน้าที่
3. นางสาวพัชรินทร์	ถีนวาสนา	เจ้าหน้าที่
4. นายศักดิ์ดา	สิงหากัน	เจ้าหน้าที่
5. นางสาวนิตาชล	ศิลาไสล	เจ้าหน้าที่
6. นายสมชาย	สิทธิสาร	ยามรักษาการณ์

รางวัลชนะเลิศระดับประเทศ การทำเครื่องผสม EM และฉีดอัดโนมัติ

- | | |
|-----------------|--------|
| 1. นายธงชัย | พิเนตร |
| 2. นายวีระวรรณ | สำเภา |
| 3. นายพงษ์พันธ์ | ตะภา |

รางวัลรองชนะเลิศอันดับ 1 เหรียญทอง ระดับอาชีวศึกษาจังหวัดร้อยเอ็ด ประเภทที่ 3 สิ่งประดิษฐ์ด้านผลิตภัณฑ์สำเร็จรูป การทำสีย้อมผ้าจากเปลือกยูคาลิปตัส

- | | |
|--------------------|----------|
| 1. นางวันเพ็ญ | ภุณะ |
| 2. นางสาววันวิสาข์ | สมมงคล |
| 3. นางสาวอรกัญญา | วงศ์อาษา |

รางวัลรองชนะเลิศอันดับ 1 เหรียญทอง ระดับอาชีวศึกษาจังหวัดร้อยเอ็ด ประเภทที่ ๖ สิ่งประดิษฐ์ด้านการแพทย์และอาชีวอนามัย

- | | |
|-----------------|----------|
| 1. นายเพชร | เพียรชนะ |
| 2. นายวิวัฒน์ | ฉายแก้ว |
| 3. นายพงษ์พันธ์ | ตะภา |
| 4. นายอนุชิต | พูนชัย |

2.๓.4 รางวัลและผลงานของผู้เรียน (ซึ่งเป็นที่ยอมรับของสังคมในรอบปีการศึกษา)

ผลการแข่งขันกีฬา อาชีวศึกษาภาคตะวันออกเฉียงเหนือ “พนมรุ้งเกมส์” ครั้งที่ 11 ประจำปีการศึกษา 2559 ระหว่างวันที่ 13- 20 สิงหาคม 2559 ณ สนามกีฬาากลางจังหวัดบุรีรัมย์ดังรายละเอียดต่อไปนี้

รางวัลชนะเลิศ เหรียญทอง

1. ประเภทกระโดดไกลหญิง นางสาวกาญจนา ภูสุวรรณ
2. ประเภทวิ่งข้ามรั้ว 100 เมตรหญิง นางสาวกาญจนา ภูสุวรรณ
3. ประเภทวิ่งข้ามรั้ว 400 เมตรหญิง นางสาวกาญจนา ภูสุวรรณ
4. ประเภทวิ่งผลัด 4x400 เมตรหญิง

นางสาวกาญจนา	ภูสุวรรณ
นางสาวทิพย์อาทรณ์	ด่านเฉียงเหนือ
นางสาวมะลิวรรณ	พิบูลย์
นางสาวนรินทร์	โกดหอม

5. เดินทน 5,000 เมตรชาย นายพินิจ สุดาปัน

รางวัลรองชนะเลิศอันดับ 1 เหรียญเงิน

1. วิ่ง 400 เมตรหญิง นางสาวทิพย์อาทรณ์ ด่านเฉียงเหนือ
2. ประเภทวิ่งผลัด 4 x 100 เมตรหญิง

นางสาวกาญจนา	ภูสุวรรณ
นางสาวทิพย์อาทรณ์	ด่านเฉียงเหนือ
นางสาวมะลิวรรณ	พิบูลย์

นางสาวนรินทร์ โกดหอม

3. เข่งก้าวกระโดดหญิง นางสาวกาญจนา ภูสุวรรณ
4. วิ่งข้ามรั้ว 400 เมตรชาย นายกฤษดา พิซสิงห์

ผลการแข่งขันกีฬาอาชีพเกมส์ ระดับชาติ “สงขลาเกมส์” ครั้งที่ 11 ประจำปีการศึกษา 2559 ระหว่างวันที่ 27 สิงหาคม 2559 – 3 กันยายน 2559 ณ มหาวิทยาลัยสงขลานครินทร์ วิทยาเขตหาดใหญ่ดังรายละเอียดต่อไปนี้

1. ประเภทวิ่งข้ามรั้ว 100 เมตรหญิง
นางสาวกาญจนา ภูสุวรรณ ชนะเลิศ (เหรียญทอง)
2. ประเภทวิ่งข้ามรั้ว 400 เมตรหญิง
นางสาวกาญจนา ภูสุวรรณ ชนะเลิศ (เหรียญทอง)
3. ประเภทกระโดดหญิง
นางสาวกาญจนา ภูสุวรรณ รองชนะเลิศอันดับ 1 (เหรียญเงิน)
4. ประเภทเขย่งก้าวกระโดดหญิง
นางสาวกาญจนา ภูสุวรรณ รองชนะเลิศอันดับ 2 (เหรียญทองแดง)
5. ประเภทวิ่งข้ามรั้ว 400 เมตรหญิง
นางสาวทิพาพรรณ ด้านเฉียงเหนือ รองชนะเลิศอันดับ 2 (เหรียญทองแดง)
6. ประเภทวิ่งผลัดเมดเลย์หญิง รองชนะเลิศอันดับ 1 (เหรียญเงิน)
นางสาวกาญจนา ภูสุวรรณ
นางสาวทิพาพรรณ ด้านเฉียงเหนือ
นางสาวมะลิวรรณ พิบูลย์

3. การดำเนินงานของสถานศึกษา

3.1 ทิศทางการดำเนินงานของสถานศึกษา

3.1.1 ปรัชญา

ระเบียบวินัยดี มีน้ำใจ ใฝ่คุณธรรม นำทักษะวิชาชีพ

3.1.2 วิสัยทัศน์

ภูมิทัศน์น่าอยู่คู่การบริการ มีคุณภาพตามมาตรฐานงานอาชีพ สร้างสรรค์สังคมแห่งการเรียนรู้ เชิดชูคุณธรรม ก้าวนำเทคโนโลยี สู่วิถีเศรษฐกิจพอเพียง

3.1.3 พันธกิจ

๑. ผลิตและพัฒนากำลังคนด้านวิชาชีพให้มีคุณภาพมาตรฐานสากล
๒. ปลูกจิตสำนึกให้ผู้เรียนมีคุณธรรมและจริยธรรม
๓. จัดการเรียน การสอนแบบหลากหลาย เพื่อเสริมสร้างความร่วมมือกับชุมชน และสถานประกอบการ
๔. ส่งเสริมและพัฒนานวัตกรรมสิ่งประดิษฐ์และงานวิจัย
๕. ส่งเสริมการบริหารจัดการด้านทรัพยากรของสถานศึกษาด้วยระบบเทคโนโลยี และสารสนเทศตามหลักเศรษฐกิจพอเพียง

3.1.4 อัตลักษณ์ของสถานศึกษา

- ทักษะดี มีจิตอาสา

3.1.5 ใช้จ่ายในการบริหารสถานศึกษา

รายจ่าย	จำนวนเงิน	ร้อยละ	หมายเหตุ
1. ใช้จ่ายค่าวัสดุฝึกอุปกรณ์และสื่อสำหรับการเรียนการสอน	465,458	22	
2. ใช้จ่ายในการส่งเสริมสนับสนุนให้ผู้เรียนใช้ความรู้ความสามารถไปบริการวิชาการวิชาชีพหรือทำประโยชน์ต่อชุมชนสังคม	750,000	35	
3. ใช้จ่ายในการส่งเสริมสนับสนุนการจัดทำโครงการประกวดการแสดง โครงการพัฒนาทักษะวิชาชีพนวัตกรรมสิ่งประดิษฐ์งานสร้างสรรค์ของผู้เรียน	208,000	10	
4. ใช้จ่ายในการส่งเสริมสนับสนุนการจัดกิจกรรมด้านการรักชาติ เทิดทูนพระมหากษัตริย์ส่งเสริมการปกครองระบอบประชาธิปไตยอันมีพระมหากษัตริย์ทรงเป็นประมุขและทะนุบำรุงศาสนา ศิลปวัฒนธรรมการอนุรักษ์สิ่งแวดล้อมการกีฬาและนันทนาการการส่งเสริมการดำรงตนตามปรัชญาของเศรษฐกิจพอเพียง	190,000	10	
5. ใช้จ่ายพัฒนาบุคลากร	3,469,890	34	
รวมรายจ่าย	5,083,348		

* ปรับตามบริบทสถานศึกษา

* นิยามศัพท์คำว่างบดำเนินการหมายถึงค่าใช้จ่ายทั้งหมดของสถานศึกษาในรอบปีทั้งนี้ไม่รวมค่าที่ดินและสิ่งก่อสร้างค่าครุภัณฑ์ค่าเสื่อมราคา ค่าจ้างค่าตอบแทนเงินเดือนและเงินวิทยฐานะของผู้บริหารครูและบุคลากรทางการศึกษาทุกคนในสถานศึกษา

3.2 การพัฒนาการจัดการศึกษาจากผลการประเมินคุณภาพการศึกษา

ข้อเสนอแนะจากการประเมินครั้งล่าสุด	แผนการปฏิบัติตามข้อเสนอแนะ	ผลการดำเนินงาน
การประเมินคุณภาพภายในของสถานศึกษา เมื่อวันที่.....	-	-
การประเมินคุณภาพภายในโดยหน่วยงาน ต้นสังกัด เมื่อวันที่..... 24 – 25 สิงหาคม 2558	<ol style="list-style-type: none"> 1.สถานศึกษาควรเน้นการพัฒนาผู้เรียนในด้านวิชาการให้มากขึ้น 2.สถานศึกษาควรเพิ่มจำนวนกิจกรรม/โครงการด้านวิชาการในทุกสาขางาน 3.สถานศึกษาควรมุ่งเน้นในการยกระดับการทดสอบทางการศึกษาระดับชาติด้านอาชีวศึกษา (V-Net) ให้ผ่านเกณฑ์ตั้งแต่ค่าคะแนนเฉลี่ยระดับชาติขึ้นไป 4.สถานศึกษาควรส่งเสริมและสนับสนุนด้านงานวิจัย นวัตกรรมและสิ่งประดิษฐ์ของนักเรียน นักศึกษา และครูผู้สอนให้มากขึ้น 	ส่งเสริมสนับสนุน นักเรียน นักศึกษา บุคลากร จัดทำ นวัตกรรมและสิ่งประดิษฐ์ และจัดทำโครงการ/กิจกรรมพัฒนา นักเรียน นักศึกษาในด้านวิชาการ
การประเมินคุณภาพภายนอกโดยสำนักงาน รับรองมาตรฐานและประเมินคุณภาพ การศึกษา (องค์การมหาชน) เมื่อวันที่ .. 2 มีนาคม 2556	<ol style="list-style-type: none"> 1.จัดการศึกษาโดยเป็นคุณภาพการศึกษา มากกว่าปริมาณเพื่อสร้างภาพลักษณ์ (Brand Name) ของสถานศึกษา 2.สำรวจความต้องการของชุมชน ในเรื่อง การบริหารทางวิชาการเพื่อเป็นแนวทางในการจัดการศึกษาทั้งหลักสูตรปกติและหลักสูตรระยะสั้นที่หลากหลาย 3.จัดการศึกษาทั้งระดับปวช. และระดับ ปวส. ให้ครบทุกสาขาวิชา 	สถานศึกษาจัดการเรียนการสอนที่หลากหลายตรงตาม หลักสูตรและความต้องการ ของตลาดแรงงาน